



Jaarverslag 2019

Weidevogelbeschermgroep “**Binnenveld-West**”



Wulpen in het Binnenveld.



Dit jaar, 2019 is het jaar van de Wulp. In het Binnenveld is deze bijzondere soort nog aanwezig met een kleine 20 broedparen. Foto's: Peter Pfeifer.

Plaatjes van het Binnenveld



De Blauwborst



De grote zaagbek.
Vrouwtje.

Koekoek

Foto's: Peter Pfeifer



Inhoud	pg
Voorwoord	4
1. Inleiding	5
1.1. Dankwoord	
2. Het weidevogelseizoen in vogelvlucht	7
3. Resultaten	11
3.1 Resultaten WBW in beeld	
3.2 Resultaten WBW werkgebied en aansluitende Achterbergse Hooilanden in tabel	13
3.3 Resultaten in het hele Binnenveld	14
3.4 Resultaten per locatie Binnenveld West.	15
4. Bijzonderheden en activiteiten	17
4.1 Boos en verdrietig	
4.2 Kansen met natuurinclusief beheer	
4.3 Grutto bescherming door boeren	
4.4 Bijzondere waarnemingen	
5. De toekomst van de weidevogels in het Binnenveld	21
5.1 Ontwikkelingen in de natuurgebieden	
5.2 Ontwikkelingen in de sector	
5.3 SOVON en de vogelbescherming	
5.4 Het nieuwe weidevogelplan van de ANV Het Binnenveld	
6. Het ANLb stelsel; "Boeren met natuur", ook een verdienmodel.	27
6.1 Het ANLb stelsel	
6.2 Beheerpakketten	
7. Financiën	31
8. Sponsorpagina	32



Boslandweg 32
 3911 VE Rhenen
 M. 06-55767706
 E. groenprojecthoveniers@gmail.com

Voorwoord

Dit jaarverslag kenmerkt zich door een wat beperktere inhoud ten opzichte van de voorgaande jaren. Dat komt niet voort uit stilzitten, integendeel, er is veel gedaan. Het komt wel voort uit het feit dat we in een wat ik noem 'tussenfase' zitten. We zitten midden in de ontwikkelingen van nieuwe natuurgebieden en in de ontwikkelingen in de agrarische sector.



Welke kant het "kwartje" op zal vallen is vooralsnog niet duidelijk. Foto: Een kwartje uit 1996. Misschien wel het 1^e jaar waarin onze voorgangers begonnen met weidevogelbescherming in het Binnenveld.

Wat de gevolgen zullen zijn voor de weidevogels in het nieuwe natuurgebied De Binnenveldse Hooilanden is nog afwachten. Eerder gaven we al aan daar grote zorgen over te hebben. Door onze inzet en die van WBO zijn er bij de inrichting door de uitvoerders wat stappen gezet meer ten gunste van weidevogels. Dit jaar had dat een gunstig effect. Het behoud van weidevogels in de toekomst zal vooral afhangen van het beheer in de toekomst.

De focus van de terreinbeheerders ligt echter niet op beheer dat gunstig is voor weidevogels. Voorbeelden van dergelijke ontwikkelingen met verruiging en vernatting die niet goed uitpakken voor weidevogels zijn er vele. Het is dus de vraag hoe het hier in het Binnenveld uiteindelijk wordt.

De ontwikkelingen in de agrarische sector (met als ik dit schrijf de beelden van trekkers en protesterende boeren op het Malieveld nog voor ogen) zijn voor mij lastig in te schatten. Met grond onttrokken aan de natuurgebieden zijn agrarische percelen verhoogd. Dit biedt kansen voor intensief graslandbeheer en dat zie ik ook ontstaan. Een beweging waarvan veel mensen nu zeggen dat het die kant juist niet op moet gaan met de veehouderij. Voor de weidevogels is het in ieder geval ongunstig. Sommige boeren lijken wel meer bereid stappen te willen zetten ten gunste van weidevogels mits daar bedrijfseconomisch perspectief in zit.



Een route, stapje voor stapje, met meer ruimte voor circulaire landbouw. Hoe de agrarische sector zich verder ontwikkelt is daarom ook een grote vraag.

Met al deze losse eindjes in het vizier werkt de ANV Het Binnenveld met veel partijen aan een nieuw weidevogelplan, zie hoofdstuk 5; 'De toekomst'. Dat is goed want de ANV probeert de partijen te verbinden en stappen te zetten ten gunste van de weidevogels in het Binnenveld. Door met SBB-Utrecht en onze boeren te spreken over deze plannen proberen we als WBW ook ons steentje bij te dragen. Het kan nog steeds goed komen maar we zitten in een 'tussenfase'. Het kan alle kanten op. Van harte hoop ik voor onze weidevogels en voor hen die daar elk jaar weer opnieuw van genieten, dat "het kwartje" de goede kant op valt. Wij doen daarbij ons best.

Roelof de Jong. Coördinator WBW.

Foto: Peter Pfeifer. Kievit man.

1. Inleiding

U hebt het jaarverslag van de Weidevogelbeschermgroep Binnenveld West, afgekort WBW, van 2019 in handen. We laten u met een aantal artikelen en de resultaten van 2019 zien wat we dit jaar hebben gedaan. We beginnen met een weergave van het seizoen in vogelvlucht gevolgd door de resultaten in beeld en cijfers. Dan volgen korte onderdelen over bijzondere activiteiten en een schets met toekomstscenario's. Het ANLb systeem komt uitgebreid aan de orde. Het biedt, kansen voor een ander verdienmodel voor boeren. We sluiten af met een financiële verantwoording van ons werk. We hopen dat u weer van ons verslag geniet, de verhalen en vooral de mooie foto's van vooral dhr. Peter Pfeifer. Dit jaar geen beschrijvingen van ons gebied of onze werkwijze. Dat kunt u vinden in vorige jaarverslagen.

Dit jaarverslag bieden we u als boer, sponsor, vrijwilliger en betrokkene graag aan. Het verslag dient ook als verantwoording naar het IVN waar we een werkgroep van zijn en naar partijen als de ANV Het Binnenveld, LTO, Landschap Erfgoed Utrecht en de gemeenten Rhenen en Veenendaal waar we mee samenwerken.

1.1. Dankwoord

We bedanken hierbij ten eerste graag alle betrokken boeren. Zonder hen geen agrarisch weidevogelbeheer. Uiteraard past hier ook een woord van dank voor al onze vrijwilligers en ondersteuners in het veld. Het veldwerk, de belangrijkste schakel in het geheel is er niet zonder de vrijwilligers. Vele uren actief in het veld, steeds maar in de weer om het nest te beschermen, want elke week verandert er wel weer iets in de populatie. Heel hartelijk dank. En dan natuurlijk een dankwoord voor hen die dit werk van ons mede mogelijk maken. De sponsors, het IVN-afdeling Veenendaal-Rhenen, het Landschap Erfgoed Utrecht, de Wild Beheer Eenheid, de ANV Het Binnenveld en de gemeente Rhenen. Iedereen hartelijk dank voor jullie ondersteuning, elk vanuit je eigen plek en rol ten opzichte van de weidevogels in het Binnenveld.

Roelof de Jong
Coördinator WBW
T. 06 13269280
E. rtdejong@planet.nl



Foto: Peter Pfeifer.
Halfwas pullen van
de Kievit. Als ze
zover zijn redden ze
het meestal wel.

VOOR BLOEMEN BESTELLEN GA NAAR WWW.BLOEMRIJK.NET



vol groeninspiratie



DE WILDERNIS

www.dewildernis.nl

Weteringsteeg 12 Achterberg | Schoneveld 33 Achterberg | Plantsoenstraat 67 Rhenen | de Reede 55 Veenendaal



Wij denken
niet in cijfers
maar in
loyaliteit

Jaap van Lienden
Adviseur

Familiebedrijvigheid is ons DNA

persoonlijk | gedreven | onderscheidend

FINANCIËEL | BELASTINGEN | PERSONEEL



Van Lienden & Kooistra

vlkadviseurs.nl

Rhenen | Barneveld

2. Het weidevogelseizoen in vogelvlucht

Het weidevogelseizoen 2019 kwam heel langzaam op gang. Begin maart vroegen we ons bijna af of er wel kieviten terugkwamen. Op percelen waar anders wel kieviten kwamen was nauwelijks activiteit merkbaar. Eind maart kwam het iets op gang. Dat betekende o.a. dat wethouder Peter De Rooij samen met Jan van Maanen van de gemeente Rhenen de eerste nestgegevens via GPS vast kon leggen. Op het land van Gerrit van de Scheur aan de Noordelijke Meentsteeg gebeurde dit op 28 maart. We vonden er 3 legsels. We werken al een aantal jaren met dit systeem en het mooie van dit systeem is dat het nest meteen voor iedereen zichtbaar wordt op internet. Wethouder de Rooij vond het ook wel mooi om niet met het vingertje te hoeven wijzen naar het nest maar in plaats daarvan de gegevens op de telefoon vast te leggen.



Foto: Roelof de Jong. Wethouder Peter de Rooij legt een nestje van vier eieren vast middels GPS. Jan van Maanen (midden) en Gerrit van de Scheur kijken toe.

Een groot aantal van de toch al karige legsels die we vonden kreeg vervolgens met predatie te maken. Vooral de kieviten tussen de Grift en Maatsteg-Veenweg kregen het zwaar te verduren. Geen nest bleef ongedeerd. Ook van de drie nesten van Gerrit van de Scheur kwam maar één uit. Ondertussen meldden zich wel meer kieviten en grutto's en leefde het Binnenveld weer op. Zo ook in de Achterbergse hooilanden. Daar deed zich dit jaar iets nieuws voor. Op de percelen die in plaats van een natuurbestemming een agrarische bestemming hadden gekregen na de kavelruil werden door boeren verschillende initiatieven genomen om weidevogels te lokken. Zo zette boer Gerrit Roseboom een stukje land onder water. Plas-dras maken, zoals dat wordt genoemd, waardoor weidevogels als door een

magneet worden aangetrokken. Nat werd het wel, maar het werd vanwege verschillende factoren helaas geen succes. Andere boeren werken met uitgesteld maaien en botanische graslandranden.



Bovenstaande foto is van een ander gebied. Bij ons moeten de grutto's nog even wennen aan deze nieuwe vormen van graslandbeheer.

Foto: Roelof de Jong. Nat is het wel. V l-r Gijsbert Roseboom jr., Louwe Hummel, Jan Bouwhuis, Gijsbert Roseboom sr.



Na verloop van tijd kwam het toch nog een beetje goed. Een 5-tal grutto-paren zaten tussen de Grift en de Maatsteeg en voor de tweede legsels van de Kieviten kwamen er meer terug en die kwamen ook uit. Het vinden en beschermen van de Grutto's is nog een verhaal apart. Een Grutto die een nestplaats maakt in kort gras is nog wel eens te traceren.



Foto: Peter Pfeifer. Grutto man verleidt een vrouwtje met het maken van een mooi kuiltje.



Maar als ze eenmaal een nest hebben gemaakt, het gras snel groeit, dan wordt zo'n nest heel moeilijk vindbaar.

De oplossing leek de inzet van een drone. Een drone met infraroodcamera legt de nesten (warme plekken) vast. Aan de hand van de dan getraceerde gps-codes zouden ze moeten kunnen vinden. Dus wij vroeg op een morgen 6.00 uur, naar Gerard van Laar aan de Maatsteeg voor het onderzoek.



Foto: Roelof de Jong. Links Gerard van Laar en rechts de medewerkers van collectief Eemland die over een drone beschikken.



Het zat dit jaar echter niet. We hadden pech met de drone en de nieuwe software. Uiteindelijk leverde het op dat er wel nesten zaten maar niet duidelijk was waar. Tja, zover waren we zelf ook al. Wat overblijft is dan de oplettendheid van de boeren zelf en hun acties om de nesten te beschermen. En dat is gebeurd waardoor we op een gegeven moment zelfs 11 Grutto kuikens tegelijk konden waarnemen vanaf de Grift. Evert Jan van Laar en Gerard van Laar, bedankt.



Foto: Peter Pfeifer. Grutto pullen in het land vanaf de Grift.

Tot slot nog een verhaaltje over hoe we soms positief verrast worden.

Negatieve verrassingen zijn er ook wel maar die vertellen we niet. Positief dus en dan gaat het over het land van Gerrit van de Scheur. We 'misten' dit jaar 5-6 paar kievieten aan de Noordelijke Meentsteeg. Via Gerrit hoorde ik dat er op zijn nieuwe maisperceel toch wel



kievieten zaten. Heel bijzonder want het grasland was doodgespoten en de grond meerdere keren bewerkt. Ik vond een nestje op door de kievieten bijeengebrachte dode grassprietten op het kale bouwland. Dus toch! En er waren meer kievieten in de lucht. Afijn de mais wordt gezaaid en daarna vonden we nog 4 nesten. Nadat ik een tijdje weg was met vakantie en ik polshoogte kwam nemen vlogen 10 boze kievit ouders boven mijn hoofd. Een klein succesje voor Gerrit. De dan al opgekomen mais bood beschutting voor de pullen.

Foto: Peter Pfeifer.
Kievit pul.

Hier niet in de mais
want dan zie je ze
niet meer.



3. Resultaten weidevogelseizoen 2019

Zoals in hoofdstuk 2, het weidevogelseizoen in vogelvlucht al aangegeven, was het bij ons een “mager” jaar voor de Kievit en een gemiddeld jaar voor Tureluur en Grutto. De scholekster heeft het moeilijk en de veldleeuwerik hebben we dit jaar hier helaas niet gehoord.

2019

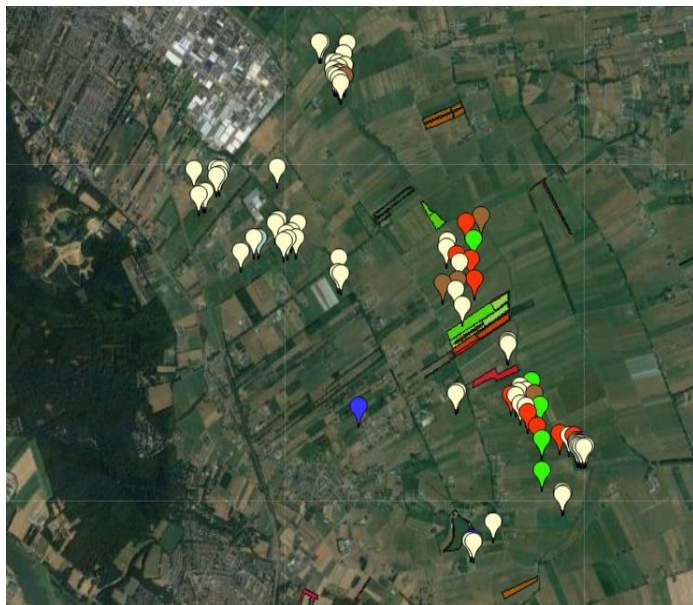

3.1 Resultaten WBW in beeld

Wat opvalt is dat de Kieviten op de flanken in 2018 nog aanwezig waren maar in 2019 nagenoeg verdwenen zijn. Daarnaast zijn zeker als je nog één of twee jaar terugkijkt hele kolonies van weidevogels verdwenen.

Legenda:

Rood: Grutto

Wit: Kievit

Blauw: Scholekster

Groen: Tureluur

Bruin: Wulp

2018

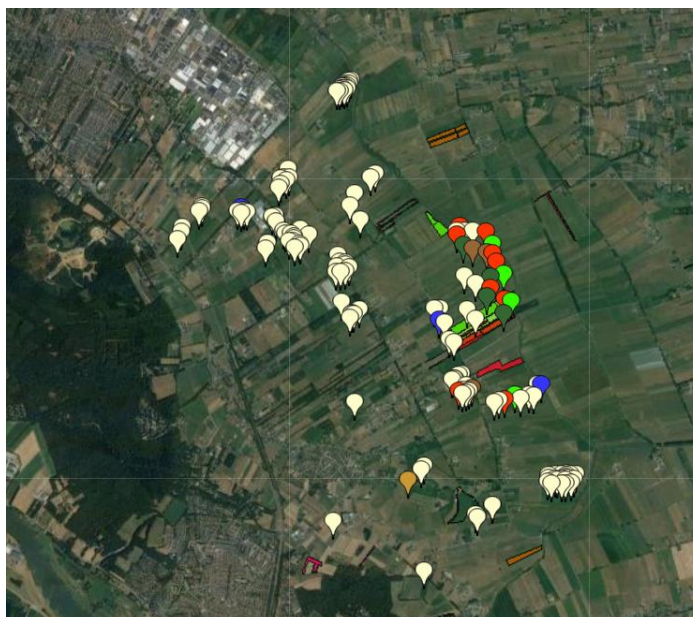

Dat komt omdat boeren eerst meer maispercelen hadden dan nu. En daar zaten de Kieviten op. Dat die maispercelen er niet meer zijn komt door een overheidsmaatregel de zg. derogatieregeling waarbij het maximum percentage mais wordt vastgesteld. Dat percentage is verlaagd van 30 naar 20. Het goede nieuws is dat we in het boerenland tussen de Grift en de Maatsteeg meer Grutto's en Tureluurs vonden. Het lijkt wel of deze zich wat over een groter gebied hebben verspreid

Bron: Website Stichting landschapsbeheer Nederland. De gegevens leveren wij aan.

Wat ook opvalt is dat op de zg. ontgrensde percelen in de Achterbergse Hooilanden die eerder natuur waren en nu agrarisch worden beheerd (met deels weidevogelpakketten) niet dat resultaat hebben opgeleverd waar we op hoopten. Dit ondanks de plas-dras situatie die tijdelijk werd ingezet. Mogelijk is het een jaareffect, mogelijk heeft het te maken met het vernieuwen van het grasland dit jaar. Er is minder kruidenrijkgrasland en meer grasland met krachtig glanzend productiegroen. In de kaart zijn dit de ingekleurde percelen.

COOP

Duijzer Achterberg



terMaaten tm
FULLSERVICE IN ELEKTROTECHNIEK

- Licht- en krachtinstallaties
- Verlichtingstechniek
- Noodverlichting
- Keuringen en inspecties
- AutoCad (revisie) tekenwerk
- Service en onderhoud

HOGESTEEG 15 • 3911 VT ACHTERBERG
T. (0317) 62 05 77 • M. (06) 23 25 26 73
INFO@TMELEKTROTECHNIEK.NL

UNETO VNI   ERKENND
INSTALATEUR

WWW.TMELEKTROTECHNIEK.NL

Aannemersbedrijf

Fa. Smits

- * Nieuwbouw
- * Verbouw
- * Onderhoud
- * Inbraakpreventie
- * Machinale houtbewerking
- * Betimmering bedrijfswagens
- * Levering bouwmaterialen

Cuneraweg 114
3911 RP Achterberg
Tel. : 0317-612249
Fax: 0317-620868



R.G. de Bruin en S.C. de Bruin,
tandartsen
Nwe. Veenendaalseweg 6,
3911 MK Rhenen
(0317) 612518
www.tandartsdebruin.nl

3.2 Resultaten WBW werkgebied en aansluitende Achterbergse Hooilanden in tabel

2019	WBW-zoekgebied Bron: eigen vrijwilligers		Achterbergse Hooilanden De schatting van ons is als volgt:		Totaal
Kievit	Aantal nesten	69	Aantal territoria	7	76
	Uitgebroed	40			47
Grutto	Aantal nesten	5	Aantal territoria	4	9
	Uitgebroed	5			
Scholekster	Aantal nesten	2	Aantal territoria	geen	2
	Uitgebroed	1			
Tureluur	Aantal nesten	4	Aantal territoria	2	6
	Uitgebroed	4			
Wulp	Aantal nesten	3	Aantal territoria	2	5
	Uitgebroed	3			

2018	WBW-zoekgebied Bron: eigen vrijwilligers		Achterbergse Hooilanden. De schatting van ons is als volgt:		Totaal
Kievit	Aantal nesten	119	Aantal territoria	7	126
	Uitgebroed	77			77
Grutto	Aantal nesten	2	Aantal territoria	7	9
	Uitgebroed	2			
Scholekster	Aantal nesten	2	Aantal territoria	geen	2
	Uitgebroed	2			
Tureluur	Aantal nesten	1	Aantal territoria	3	4
	Uitgebroed				
Wulp	Aantal nesten	1	Aantal territoria	2	3
	Uitgebroed	4			
Veldleeuwerik			Aantal territoria	4?	4

Zoals al eerder aangegeven bij 3.1 'Resultaten in beeld' is er dit jaar een behoorlijke daling van het aantal kievit te zien bij ons aan de westkant van de Grift. Mogelijk is er sprake van migratie naar Gelderland. Voor kievit was het daar dit jaar een aantrekkelijke omgeving, open, zwarte grond, kort gewas. De toename daar blijkt uit onderstaande tabel.

3.3 Resultaten in het hele binnenveld van de laatste 5 jaren

Resultaten Binnenveld 2015-2019 (WBO + WBW)

Vogelsoort	2015	2016	2017	2018	2019*	WBO+WBW 2019
Kleivt	537	439	480	414	466	= 390+76
Grutto	24	33	19	23	29	= 20+9
Tureluur	13	12	13	13	31	= 26+5
Scholekster	9	4	4	6	8	= 6+2
Wulp	13	14	13	18	18	= 13+5
TOTAAL	596	502	529	474	700	= 603+97

We zien dit jaar voor het hele Binnenveld een toename bij bijna alle soorten. Dit is opmerkelijk en tegelijk een succes voor de

weidevogelaars. Immers eerst leek het erop dat de projectleider en uitvoerder met maaien en slepen veel broedpogingen wilden verpesten om uitstel van werk te voorkomen. Dat ging helemaal de verkeerde kant op. Door een ingreep waarvan we kunnen zeggen dat we daar nauw bij betrokken zijn geweest kregen de WBO-ers meer toegang tot de percelen en konden meer aan beschermwerk doen. Enkele vrijwilligers van WBO kregen toestemming om het gebied in te trekken. Dat waren met name Ardy Rekers, Chris Bosch en Driek Enserink. Zo konden zij ervoor zorgen dat daar waar nesten lagen ook geen werkzaamheden meer werden uitgevoerd. Waarom er dus vooral in het Gelderse dit jaar meer broedparen waren dan voorheen komt naar ons idee van de tijdelijke terreinstructuur en de extra inzet van WBO waardoor uiteindelijk de vogels goed konden gedijen.



Foto: Peter Pfeifer.
-Open,
-zwarte grond,
-kort gewas.
Omstandigheden die dit jaar extra broedparen naar Het Binnenveld lokten en na de nodige ophef ook rust kregen om daadwerkelijk tot broedsucces te kunnen komen.

3.4 Resultaten per locatie, Binnenveld west

Resultaten weidevogel legfels 2019 Zoekgebied WBW													
			Kievit										
NAAM BEDRIJF	Adres	perceel	Nest	Uit	verl	pred.	2de leg	uit	pred.	Scholekste	Wulp	Tureluur	Grutto
Monsato, cp Hans Hoogak	Waga, Wageningse Afweg 31,	Levendaalseweg	1			1	1	1		1 (P)			
Gert van Laar	Levendaalseweg 9	Maatsteeg					1		1				
Wilco Versteeg	Vrijweidersweg	hoek Wetsst-Zuidmnw	2		2		1	1					
WUR Unifarm	Bornsteeg Wageningen	Middelbw/vrijweiderst(mais)											
		winterarwe	3	2		1							
		braak / zomergraan	3	2		1	1		1				
		aardappelen					1		1				
T Henken	Zuidelijke Meentsteeg	Naast bos/olifantengras	1	1									
Jan B Henken	Nrd Meentsteeg 16A	Middelbw (L)					2	2					
G.J.M. van Laar	Maatsteeg 18	Schoutensteeg											
		Grift	3			3							
		Maatsteeg	6			6	1	1		1 uit	2 uit	2 uit	
Wijnand Versteeg	Kampjesweg 14	Huiskavel	1			1							
		Middelb weg	1	1									
Gerrit van de Scheur	Nrd Meentsteeg 10	ndr meetsteeg	3	1		2	5	5					
E.J. van Laar	Maatsteeg 16	Grift					1	1				1 uit	3 uit
		Friese Steeg								1 uit			
H Geesink		Maatsteeg										1 uit	
T. van de Meijden	Zuidelijke Meentsteeg 20	vrijweidersweg					1	1					
		Achterbergse hooilanden								1 uit			
Sjaak van Laar	Achter de lijn	Achterbergse hooilanden	1			1							
SBB		Achterbergse hooilanden	7	7							2 uit	2 uit	4 uit
E.J. Roekel	Cuneraweg 42	Maatsteeg (braak->gras)	3			3							
G.J. Ter Maaten	Veenweg 5	Veenweg/grift (mais)	6	2		4	7	7		1 uit			
J van der Kolk	Weteringsteeg 12	Maatsteeg (braak->gras)											
W. van der Meijden	Sundertweg 4	Zuidelk meentst (mais)											
H van der Scheur	Cunereaweg 60	Veenweg (gras)											
		Maatsteeg (grift)	4	3		1	5	5					
M. Bloed	Marsdijk 18 Lienden	Frieseesteeg (mais)											
Verwoerd	Dwarsweg 2	Dwarsweg (mais)											
R van Laar	Rauwveldseweg 1	Grift (mais)					2	2					
T van Laar	Hogeweg 25	Weteringsteeg (mais)					2	2					
			45	19	2	24	31	28	3				

Korpershoek  **Elektronika**

Verkoop en reparatie,
Witgoed (ook inbouw),
Telecom (ook mobiel),
(Car)hifi,
Klein huishoudelijke apparatuur,
Onderdelen,
Fotoapparatuur,
enz.

Cuneraweg 173a
3911 RH Achterberg
(gem. Rhenen)
Tel. 0317-61 53 53



Openingstijden:
Ma. - Di. - Do. 08.30 - 12.30 en 13.30 - 18.00 uur
Woe. 08.30 - 12.30 uur Vrij. 08.30 - 12.30 en 13.30 - 21.00 uur Za. 08.30 - 16.30 uur



Mechanisatie- en Automobielfbedrijf

Gaasenbeek en Zn Landbouwmechanisatie G

Achterbergsestraatweg 205 3911CS Rhenen

Telefoon: **0317-612391**

Fax: **0317-612391**

Tractoren

Landbouwwerktuigen

ijzerwaren

Tuin en Parkmachines



Houtheadel Bullinga

Grebbedijk 26

6702 PC

Wageningen

0317 - 418446

info@houtheadelbullinga.nl

Vleesboerderij Het Binnenveld Het adres voor al uw Rundvlees



E nummer vrij. Ambachtelijk en diervriendelijk geproduceerd.

Wij zijn elke zaterdag geopend van 9 tot 15 u. Zuidelijke Meentsteeg 9 Rhenen. Ook online te bestellen. Voor meer info kijk op: www.vleesboerderijhetbinnenveld.nl of bel 06-51494691.

4. Bijzonderheden en activiteiten in 2019.

4.1 Boos en verdrietig.

Boos waren we in febr./maart op activiteiten van de projectontwikkelaar en uitvoerder van het project Binnenveldse Hooilanden. Hoe rijm je na zeker 25 jaar weidevogelbescherming dat nu in het kader van natuurontwikkeling wordt gemaaid en gesleept om nestgedrag van weidevogels te voorkomen. Wij stonden er versteld van. Eerder al trokken we aan de bel met onze zienswijze. Dat heeft opgeleverd dat wij uiteindelijk gehoord werden en dat er bij de inrichting een aantal voor weidevogels gunstige maatregelen zijn genomen. Maar nu stonden we opnieuw voor een dilemma. Wat te doen, ophef maken en indien mogelijk er voor zorgen dat onderstaand beeld zou stoppen waren mogelijkheden. In de regio ontstond ook veel onrust. Er was laten we zeggen weinig waardering voor deze manier van doen en we kregen vragen over de juridische kant van de zaak. Over deze juridische aspecten hebben we navraag gedaan bij de vogelbescherming. Het bleek dat de projectleider nou net precies het randje van de juridische mogelijkheden had opgezocht. De ophef en onrust in de regio werd echter ook opgemerkt door de uitvoerders. Naar aanleiding daarvan zijn er gesprekken geweest tussen de projectleiders, de uitvoerder en weidevogelaars van WBO. Dit had o.a. als positief gevolg dat WBO meer middelen in handen kreeg om beter voor de weidevogels te kunnen zorgen.



Voor ons geldt dat we vraagtekens blijven zetten bij het hele project. Is het niet een ontwikkeling die haaks staat op waar we naar toe willen met natuur en agrarische sector. Meer samen, natuurinclusieve landbouw toepassen, op weg naar meer circulaire landbouw. Natuurlijk: het kwelwater is bijzonder en dat wil je benutten voor natuur. Maar dat had ook anders en minder robuust gekund. Wat nou als de 300 ha natuurgrond was verdeeld onder 20 boeren in Het Binnenveld met op die ha afspraken over natuurinclusief gebruik? Boeren waren extensiever geworden en natuurbeheer betaalbaar. Afijn mosterd na de maaltijd maar wel een gedachtegang voor onze Achterbergse Hooilanden in Utrecht.

4.2 Kansen met natuurinclusief beheer

Na de kavelruil bij ons in Achterberg is 24 ha natuurgrond agrarische grond geworden. We noemden dat de bufferzone tussen veehouderij met intensief gebruikt grasland en de robuuste natuur van SBB. Deze 24 ha zou volgens de oorspronkelijke plannen en afspraken natuurinclusief worden gebruikt. Zo gingen de partijen er mee akkoord. Dit natuurinclusieve gebruik is echter vrijwillig, een risico in het geheel voor alle partijen. Als het anders (intensiever) wordt ingekleurd zal ook aan de SBB kant weer een hardere opstelling te verwachten zijn. Daarom waarderen we ook de inzet van sommige boeren die wel proberen



vorm te geven aan natuurinclusief boeren op deze percelen. Zij passen binnen het ANLb systeem (hoofdstuk 6) een gebruik toe met weidevogelpakketten. Je kunt dan denken aan kruidenrijkgrasland of grasland met een plas-dras situatie.

Foto: Kruidenrijk grasland.

Vooraf naast Engelsraai andere grassoorten, rode klaver en boterbloem.

Plas-Dras

Foto: Jan Bouwhuis. Je kunt wel zien wat hier werkt (het is rood....).



In het gebied is ook in samenwerking met Collectief Utrecht Oost gewerkt aan een plas-dras situatie. Het was geen succes. Normaal werkt dit met een pomp met zonnepanelen. Voor onze situatie kon dat niet, we kregen een pomp met dieselmotor en een rode tank. Dit betekende veel heen en weer lopen naar

de pomp en geen constante plashoogte op het maaiveld. Daarbij speelde ook dat het perceel erg vlak was gemaakt en het grasbestand eenzijdig was. We hebben de inzet van de boer gewaardeerd en helaas in gezamenlijk overleg moeten besluiten dat dit niet werkte. De pomp is weggehaald. Mogelijk komen er volgend jaar nog andere opties. Gesprekken met gebruikers vinden plaats.

4.3 Grutto bescherming door boeren.

In hoofdstuk 2, het weidevogelseizoen in vogelvlucht is al weergegeven hoe het dit jaar ging met de Grutto's tussen de Grift en de Maatsteeg. Hierbij nog een drieluik van foto's van dit bijzondere staaltje weidevogelbescherming door boeren. Vanwege het verschil in maaidatum tussen de percelen ontstonden verschillende stadia van het grasgewas. Zo werden ze tijdens het broeden gespaard bij het maaien in het hoge gras. Later waren ze te volgen op de gemaaide percelen.



Wat een fraai gezicht.
Hulde voor de inzet.
Foto's
Henk Pfeifer

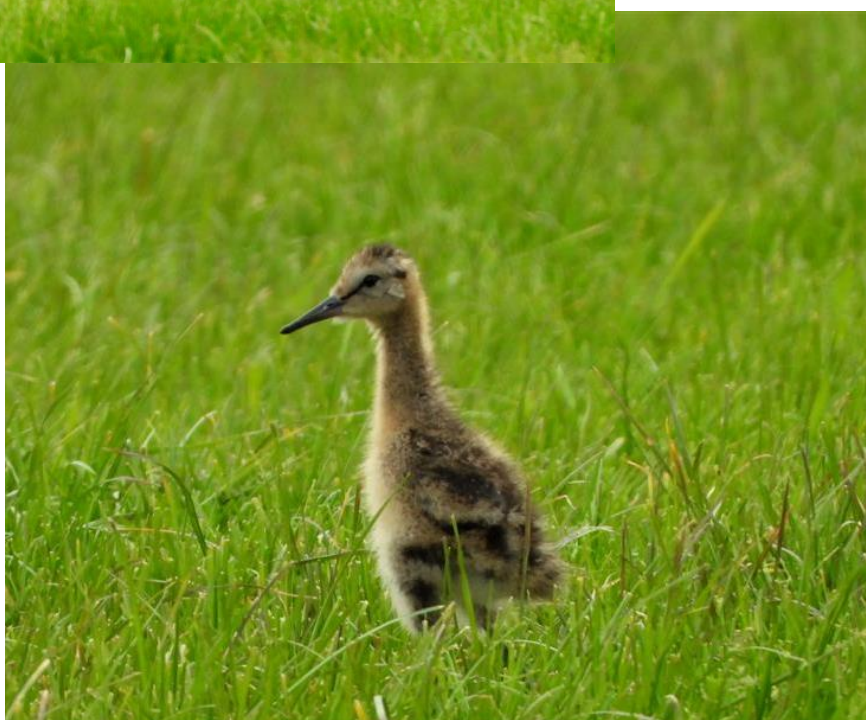

4.4 Bijzondere waarnemingen

Tot slot in dit hoofdstuk nog wat dingen die je zomaar tegenkomt.
Een ooievaar die een mol verschalkt. Dat vinden boeren en wij geen probleem!

Foto: Henk Pfeifer



Foto: Roelof de Jong. Een Kievit, gepakt op het nest, waarschijnlijk een vos of steenmarter.



Foto: Henk Pfeifer. Een kleine plevier. Niet nieuw maar wel veel meer gezien dit jaar.

Een nest van Waterhoen. Blijft mooi.
Maatsteeg



En een nest van een Nijlgans. In hoog
vanggewas bij T. Henken.
Foto's: Roelof de Jong.
Het was later verlaten.



5. De toekomst van de weidevogels in het Binnenveld

Het voorspellen van wat komen gaat is niet zo gemakkelijk. We kunnen van een aantal bepalende factoren wat vermelden.

5.1 Ontwikkelingen in de natuurgebieden

Zoals bekend is dit jaar 300 ha nieuwe natuur, de zogenaamde Binnenveldse Hooilanden, ontwikkeld. Of dit gunstig is voor weidevogels is de vraag. De hoofddoelstelling is botanisch beheer en dat verhoudt zich lastig tot weidevogelbeheer. Maar er zijn ook mensen die aangeven toch wel mogelijkheden te zien. Vanuit de weidevogel beschermgroepen WBO en WBW hebben we druk uitgeoefend om toch meer ten gunste van weidevogels het inrichtingsplan aan te passen. Dat is deels gebeurd en daar zijn we blij mee. De schrik zat er wel in toen we dit jaar naar ons idee werden geconfronteerd met tegengestelde activiteiten.



Ten behoeve van het kunnen uitvoeren van grondwerk werden percelen bewust alleen daarvoor gesleept en gemaaid. Zo werd ervoor gezorgd dat er geen nesten met eieren kwamen. Dit om te voorkomen dat het werk stil zou komen te liggen. Hier hebben we samen met de beschermers van WBO tegen geageerd wat heeft geresulteerd in meer ruimte voor bescherming door WBO vrijwilligers. Uiteindelijk hebben de collega's in Oost dit jaar meer nesten geteld dan andere jaren. Daar is iedereen dan weer blij

om. Voor ons is het nog de vraag of dit goede resultaat van blijvende duur is. Omdat de nieuw opgeleverde percelen nog kaal zijn en er in verhouding nog veel zwarte grond aanwezig is trekt het vogels aan. Ook volgend jaar zal dit effect er nog wel zijn. Hoe het daarna zal gaan hangt vooral af van het beheer. En dan maken we ons zorgen omdat de focus voor het beheer op botanisch succes is gericht. Daar is geld voor. Als er extra beheer nodig is voor weidevogels dan is het maar de vraag of dat ook gaat gebeuren. Weidevogels gedijen bij open terrein met kort gewas. Of dat er in voldoende mate zal blijven is de vraag.

Foto: Harm Roseboom. Dit jaar ontvingen we veel mooie foto's van het Binnenveld. Mooie natuur. Als dat samengaat met onze weidevogels is iedereen blij.

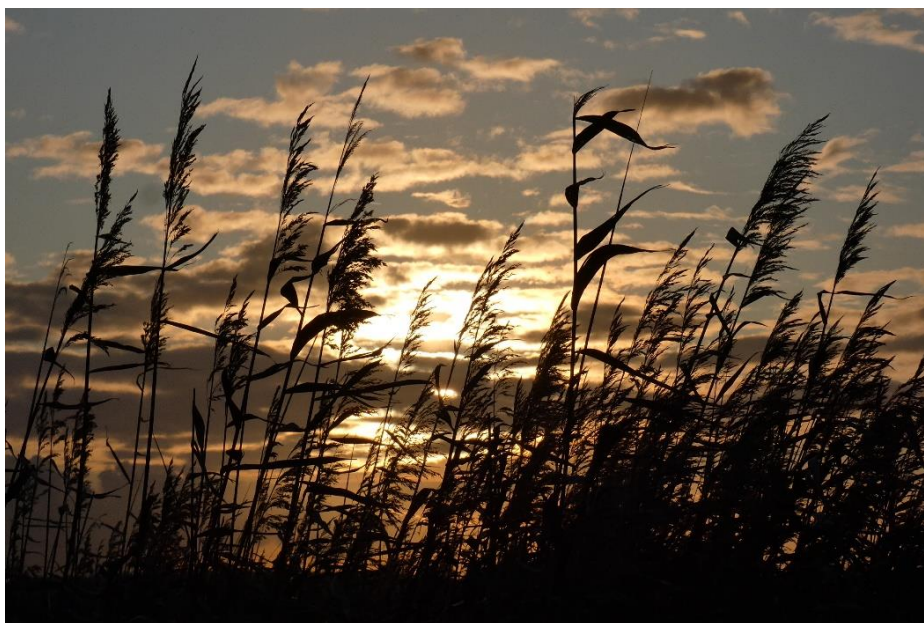



snuffel corner

KERK
ONDER DAK

LOCATIE HOEKSTEEN, KON. ELISABETHPLANTSOEN 7

LOCATIE UNIEK, NIEUWE VEENENDAALSEWEG 10

VOOR LEUKE TWEEDEHANDS KOOPJES!

ELKE ZATERDAG OPEN VAN 9.00 TOT 12.00 UUR

Opbrengst: voor een nieuw dak voor de Cunerakerk

* Telefoon 06-13264987 ** Website www.snuffelcornerrhenen.nl ** Volg ons op Facebook SNUFFELCORNER RHENEN**

Cuneraweg 129
3911 RG Achterberg
Tel. 0317 - 612039
Fax. 0317 - 612650
Gsm. 06 - 55767707
www.loonbedrijfrouw.nl
info@loonbedrijfrouw.nl

JAN RAUW & Zn. B.V.
AGRARISCH LOON- EN GRONDVERZETBEDRIJF

NCK

- AGRARISCH LOONWERK
- VERHUUR VAN GRONDVERZET MACHINES
- GRONDVERZETWERKZAAMHEDEN
- GEWASVERZORGING
- MESTDISTRIBUTIE

Bij ons in Binnenveld-West, Utrechtse kant, geldt dat er dezelfde natuurontwikkelingen komen. We hebben het dan over de grond van SBB, de Achterbergse Hooilanden. Omdat Provincie en SBB er nog niet uit zijn over hoe dit gebied wordt ingericht krijgen de boeren in 2020 nogmaals dezelfde jaarcontracten. Die zijn relatief gunstig voor weidevogels omdat pas na 15 juni mag worden gemaaid. Een beheer met beweiding zou nog beter zijn. Uit de geluiden die we horen over de welke kant het op gaat met de natuurontwikkeling door SBB maken we op dat ook de Achterbergse Hooilanden worden vernat en verlaagd, evenals in Oost. We zijn (nu wel aan de voorkant) in gesprek met SBB en de Provincie Utrecht voor behoud van de unieke weidevogelhabitat maar ook hier ligt de doelstelling anders, volgens de beleidsmakers. Soms horen we zelfs; “Ach die weidevogels, die horen daar helemaal niet daar hebben we elders in Utrecht voorzieningen voor getroffen”. Uitspraken waar we van schikken na 25 – 30 jaar weidevogelbescherming met als resultaat een grote populatie weidevogels. Het is dus maar de vraag hoe dit balletje gaat rollen.

5.2 Ontwikkelingen in de sector

Dat de landbouw in de komende jaren gaat veranderen is, denken we, voor iedereen wel duidelijk. Echter hoe, en hoe snel op welke manier dat is nog niet zo éénduidig en per streek verschillend. Een gebiedsgerichte aanpak is ook hier van belang. Immers in Achterberg hebben we te maken met veel intensieve bedrijven, veel vee op één ha grond. Een verandering of omslag heeft daarom in Achterberg een veel grotere impact dan in gebieden waar het al veel extensiever is. Juist omdat veel ha landbouwgrond nu naar robuuste natuur



Foto: WUR.

is omgezet of wordt omgezet is er minder ruimte voor extensivering. Een ontwikkeling haaks op de richting van meer kringlooplandbouw. Raar eigenlijk als je wat langer stilstaat bij wat er dus echt gebeurt.

Onze boeren hebben vanwege hun intensieve bedrijfsvoering hun eigen land nodig voor weidegras en voederwinning. Veranderen in de sector zal daarom hier niet snel gaan denken we. Veel boeren zijn bereid om aan het bestaande weidevogelbeheer te blijven werken.

Een enkele boer wil passend binnen zijn bedrijfsvoering kleine stappen zetten met bijvoorbeeld weidevogelranden langs maisland of kruidenrijke randen langs grasland. Voor veel boeren in Achterberg zijn kruiden echter ‘onkruiden’ die ze liever niet zien. Voor sommige mensen is dat onbegrijpelijk. We denken dat we het wel begrijpen gezien de cultuur/historische plaats van de boeren alhier. Als WBW denken we echter wel dat een strook met kruiden prima past in het rantsoen, gezond is, rijk aan mineralen en goed voor de structuur van het ruwvoer. Dat gaat nauwelijks ten koste van de totale opbrengst, sterker nog, tot een klein % van dit voer in het rantsoen brengt hogere opbrengsten en lagere kosten met zich mee. Maar niet iedereen kan gemakkelijk zo’n stap nemen, daar is tijd voor nodig. Op het weidevogelsymposium op 7 november in Nijkerk sprak Alex Datema, melkveehouder uit Groningen en voorzitter van BoerenNatuur.nl dat het bij hem 25 jaar heeft geduurd voordat de omslag naar het denken in hoe boeren ook anders kan helemaal rond was. “Ga niet te snel, neem de mens mee bij veranderingsprocessen”, zo is zijn dringende advies. Aan de ander kant is het de vraag of 25 jaar, nu we in 2019 al de problemen onder ogen zien, niet te lang duurt.

Daarbij zeggen we als WBW dat er wel perspectief moet zijn op de lange termijn om stappen te kunnen zetten. Perspectief vanuit de overheid, de voedselketen, de financiers, de landelijke bestuurders. Dit alles wetende kunnen we toch vrijuit wat fantaseren op grond van andere voorbeelden in Nederland. Wat te denken van het volgende scenario; Binnenveld-melk en Binnenveld-kaas, kwaliteitsproducten met gegarandeerde herkomst, in de schappen

van Jumbo, AH, de Coöp etc. in alle omliggende winkels in de kernen. Een totale geldstroom naar de betrokkenen die groter is als nu. Met een lokale verwerking, lokale handel en distributie. Misschien heet het ook wel Foodvally zuivel. Terug naar vroeger? Nee, een volgende stap in de toekomst. Of dit scenario over 25 jaar werkelijkheid is geworden we zullen het zien.

5.3 SOVON en de vogelbescherming

SOVON heeft dit jaar een nieuwe vogelatlas uitgebracht. Bijgaand een foto van een deel van de kaart van het verspreidingsgebied van de Grutto.

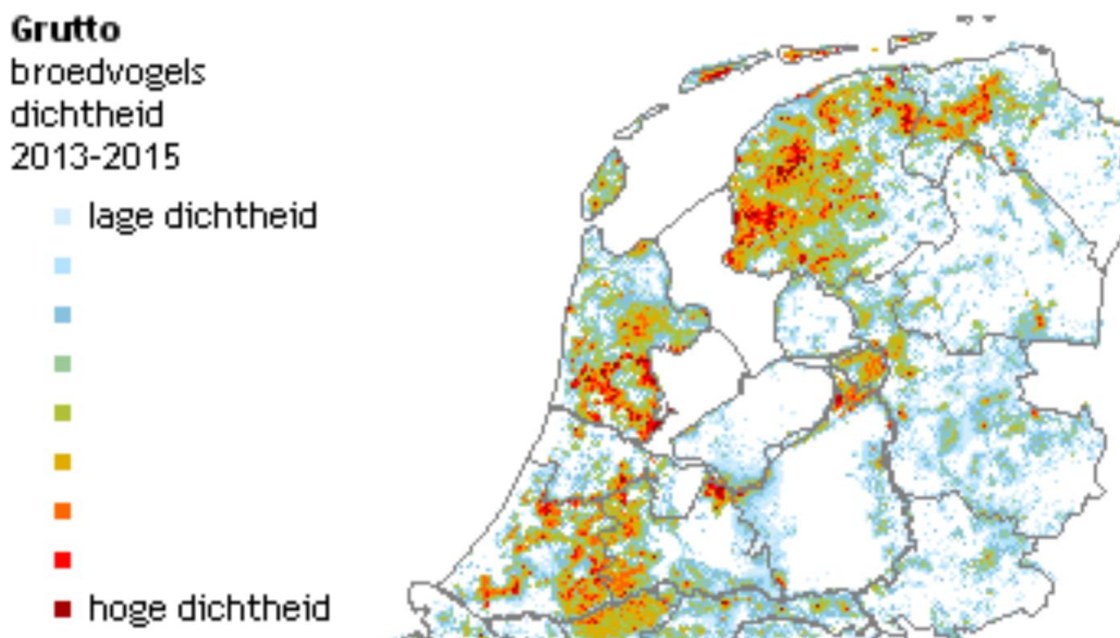

De kaart geeft aan dat er wel degelijk veel grutto's in het Binnenveld zijn, het rood kleurt de kaart. Dat weten we natuurlijk ook vanuit onze eigen waarnemingen en resultaten. Van SOVON en de Vogelbescherming verwachten we dan ook een ondersteuning voor onze initiatieven voor het behoud van onze weidevogels. Deze ondersteuning is er ook wel maar daar moeten we wel voor praten. We zien een ontwikkeling waarbij bijna alle aandacht gaat naar de weidevogelkerngebieden en niet naar gebieden zoals Het Binnenveld. Het Binnenveld is geen weidevogelkerngebied in de kaarten van de beleidsmakers en dan wordt het moeilijker. De Vogelbescherming richt zich wel op mooie nieuwe initiatieven met Weidevogelmelk, Red de Rijke Weide en andere (vaak regionale) projecten. Of en hoe Vogelbescherming Nederland ook kan en wil bijdragen aan weidevogelbescherming in het Binnenveld is daarom ook één van de medebepalende factoren voor het uiteindelijke behoud van de weidevogels hier.

5.4 Het nieuwe weidevogelplan van de ANV Het Binnenveld

Op 9 maart 2018 is de 'Werkgroep weidevogelbeheer Binnenveld' opgericht, een initiatief van de ANV Het Binnenveld. De 4 deelnemende partijen zijn LTO Rhenen-Veenendaal, de ANV, de beide collectieven Utrecht Oost en Veluwe West en de weidevogelaars WBO en WBW. Vervolgens heeft deze werkgroep het initiatief opgepakt om een nieuw weidevogelplan te maken, bij voorkeur breed gedragen door meerdere partijen en te financieren door de omliggende gemeentes en de ANV. WBW heeft ervoor gekozen de projectgroep met Willem Rienks, Otto Vloedgraven en Henk van Paassen te ondersteunen met advies en o.a. de organisatie van gesprekken in het veld. Op 25 september was er een startbijeenkomst bij boerderij 'De Hooilanden' met diverse betrokken partijen bijeen. Het is aan de opstellers van het plan om de uitdaging aan te gaan om op basis van o.a. de bovenstaande factoren een richting gevend plan te schrijven. Daarvoor vinden o.a. ook gesprekken plaats met boeren aan de keukentafel.



Foto: Roelof de Jong. Keukentafelgesprek bij Gerard van Laar aan de Maatsteeg met rechts projectleider Willem Rienks. Links; Evert Jan van Laar, Evert Jan van Roekel en Henk van de Scheur.

De gesprekken met boeren verlopen plezierig. Veel boeren schuiven aan. Ons inziens zijn de gesprekken met de beleidsmakers in de regio en de terreinbeheerders van doorslaggevende betekenis. Boeren kunnen ook meedoen maar zullen pas werkelijk stappen zetten als er perspectief is voor de langere termijn. Daarvoor moeten de kaders op landelijk en regionaal niveau duidelijk zijn. WBW is blij met het initiatief van de ANV voor het schrijven van een nieuw weidevogelplan. Misschien wel op dit moment de enige weg waarbij we nog kunnen werken aan het behoud van de weidevogels. We hopen op een mooi breed gedragen plan en uiteraard op maatregelen die ook echt genomen worden met als resultaat het behoud van onze weidevogelpopulatie of zelfs het vergroten daarvan.

Terug naar de eerste zin van dit hoofdstuk; "Het voorspellen van wat komen gaat is niet zo gemakkelijk". We schetsten een 4-tal ontwikkelingen. Stel nou dat die allemaal positief uitpakken dan hebben we over 10 jaar een weidevogel oase in het Binnenveld. Stel twee van de vier gaan goed dan blijven er nog weidevogels in het gebied, welke, hoeveel en waar en voor hoe lang dan nog is de vraag. En als alle 4 de ontwikkelingen niet goed uitpakken wat dan?

Het kan nog steeds, er is nog steeds veel goodwill bij boeren en burgers, maar daarmee komen we er niet. Het is nu de tijd voor goede maatregelen: betaalde maatregelen voor de boer in de vorm van weidevogelpakketten, maatregelen te nemen door de terreinbeheerders, ondersteunende maatregelen door gemeentes en andere partijen. Wij houden ze nog steeds graag in de lucht.

á Compagner – vachtverzorging voor hond en kat
ook met hart voor weidevogels

www.trimsalonacompagner.nl - rosita@trimsalonacompagner.nl
Hogesteeg 6a, 3911 VT Achterberg, 0317-414844



 **Tweewielers
MEIJER**

**ATB'S
TE HUUR!**



Inclusief helm
en MTB_vignet.

Tweewielers Meijer
Cuneraweg 227 ACHTERBERG
info@tweewielersmeijer.nl - 0317-612851

MOL
 **V.O.F.**

Voegwerk en Renovatie
Tel: 06-27040348

GREEN VALLEY

De specialist in diervoederadditieven

Agro Business Park 32
6708 PW Wageningen
T 0317 479 732

www.greenvalleyinternational.nl

ADDING VALUE TO FEED

6. Het ANLb stelsel; “Boeren met natuur”, ook een verdienmodel.

6.1 Het ANLb stelsel

Dit hoofdstuk gaat over het agrarisch Natuur- en Landschapsbeheer, kortweg het ANLb stelsel. Het ANLb stelsel werd in 2016 ingevoerd en wijkt nogal af van de oude SNL-regeling (Subsidieregeling Natuur en Landschap). De kern van het nieuwe stelsel is een leefgebiedenbenadering voor (dier)soorten van internationaal belang. De regeling wordt uitgevoerd door Collectieven Agrarisch natuurbeheer. Het nieuwe stelsel is provinciaal geregeld. Dat betekent dat we in het kleine Binnenveld met 2 collectieven te maken hebben. Collectief Utrecht Oost is actief in het Rhenense en Veenendaalse deel en collectief Veluwe in Wageningen en Bennekom.

Het Agrarisch Natuur- en Landschapsbeheer is een belangrijk instrument voor het realiseren van de (internationale) natuurdoelen. Er zijn veel soorten (dieren) die hun leefgebied in het agrarisch gebied hebben. Via het ANLb worden de leefgebieden voor deze soorten in stand gehouden. Het westelijk Binnenveld is bijna helemaal ingetekend als leefgebied ‘Droge Dooradering’. Tot dit leefgebied behoren vrij kleinschalige gebieden met veel landschapselementen zoals graslanden, akkers, (knot)bomenrijen, houtsingels, maar ook de meer open gebieden langs de Grift. Andere agrarische natuurtypen zijn: water, open grasland, open akkerland, en natte dooradering.

Doelsoorten

Doelsoorten zijn de diersoorten waarvoor Nederland op grond van de Vogel- en Habitatrichtlijn de internationale verplichting heeft om de “Staat van Instandhouding” van deze soorten te verbeteren of te behouden. Het gaat om amfibieën, insecten, vlinders, vogels, zoogdieren en vleermuizen. Er zijn in totaal 68 soorten benoemd, waaronder: de gele kwikstaart, kievit, grutto, blauwe kiekendief, houtduif, torenvalk, boomkikker, kamsalamander, tureluur, hazelmuis, bunzing en steenuil.

De beheeractiviteiten die worden uitgevoerd in een agrarisch leefgebied hebben een functie, bijvoorbeeld het creëren van foerageergebieden, of het optimaliseren van voortplantingsmogelijkheden. Voor de categorie water gelden andere beheerfuncties, zoals waterberging of bufferzones langs waterlopen om uitspoeling van meststoffen naar sloten te verminderen.

Agrarische collectieven

Agrarische collectieven, in ons geval collectief Utrecht Oost, zijn m.n. samenwerkingsverbanden van Agrarische NatuurVerenigingen. De ANV het Binnenveld is een van de vier agrarische natuurverenigingen in het oostelijk deel van de provincie Utrecht. Het collectief regelt de uitvoering van het Agrarisch Natuur- en Landschapsbeheer. Zij stelt een gebiedsbeheerplan op en vraagt op basis daarvan de subsidie voor Agrarisch Natuur- en Landschapsbeheer aan bij de provincie en sluit overeenkomsten af met de individuele grondgebruikers. De boeren sluiten dus niet meer individueel, zoals vroeger, bij de dienst Regelingen de SNL contracten. Dat deel is nu collectief geregeld. De boeren sluiten wel zelf één op één met de veld coördinator van het collectief de contracten af met beheerpakketten. Voor de verschillende doelsoorten zoals erfvoegels, weidevogels, amfibieën of insecten zijn er verschillende pakketten.

6.2 Beheerpakketten

Voor Het Binnenveld gelden voor weidevogelbeheer de volgende beheerpakketten. De pakketten gelden normaal voor 6 jaar maar omdat deze periode al 4 jaar loopt vanaf nu voor 2 jaar. In 2022 gaat een nieuwe contractperiode in werking.

Beheervergoedingen Collectief Utrecht Oost; zie volgende pagina

Overzicht beschikbare vergoedingen (bron, collectief Utrecht Oost, Otto Vloedgraven)

Hieronder is een overzicht gegeven van bedragen (euro per ha) op basis van vergoedingen die nu betaald worden door collectieven Veluwe en Utrecht Oost.

De vergoedingen zijn in beginsel een compensatie voor gedeerde inkomsten door het beheer. In praktijk kunnen bedrijven die ruim in het ruwvoer zitten hier financieel een plus aan over houden of in droge of natte jaren hun extra ruwvoer mee aankopen.

Bemesting wel toegestaan:

- Laat inzaaien (na 15 mei) en vroeg onderwerken mais	351 euro
- 1 juni land uitgesteld maaien	333 euro
- 15 juni land uitgesteld maaien	649 euro
- Voorweiden tot begin mei en 6 wkn rust	273 euro

Bemesting beperkt toegestaan (weiden of ruige mest)

- 15 juni kruidenrijk grasland	1250 euro
- 15 juni Kruidenrijke rand	1062 euro
- Toeslag ruige mest	115 euro

Bemesting niet toegestaan

- Plasdras 15 mei	1447 euro
- Plasdras 15 juni	2403 euro
- Botanische grasland rand	1205 euro
- Botanische hooilandrand	1531 euro

Aanvullende pakketten (die nog niet bestaan)
Vroeg onderwerken groenbemester op kievitpercelen
50 a 100 euro per ha als vergoeding
voor een extra werkgang. Alleen op
maispercelen waar voorgaande jaren
kieviten zaten.

Alle beheerpakketten tellen gewoon mee voor GLB en mestplaatsing.

Voor de uitvoering van bovenstaande maatregel kan WBW in 2020 ook zelf bijdragen uit de eigen voorziening. Boeren kunnen contact opnemen met rtdejong@planet.nl. Ook voor andere maatregelen in het veld die niet direct uit de middelen van het collectief kunnen worden betaald graag contact opnemen met Roelof de Jong, coördinator WBW.

Meer informatie over pakketten en het ANLb stelsel.

Boeren die willen nadenken over de inzet van één of meer van bovenstaande pakketten kunnen contact opnemen met Otto Vloedgraven, coördinator van de ANV het Binnenveld en tevens veld coördinator voor het collectief Utrecht-Oost.

Otto Vloedgraven
o.vloedgraven@upcmail.nl
0628870603

Als voorbeeld een uitwerking van het pakket met een Botanische weiderand.
In het Binnenveld is o.a. dit pakket al een keer afgesloten.

Kenmerken:

- De rand niet bemesten, geen slootvuil in de rand
 - Minder uitspoeling van meststoffen
 - Verbetering van de waterkwaliteit
 - Samenstelling weiderand meer divers
- Vergoeding € 1.205 per hectare per jaar

rand 2 meter breed € 0,24 per meter per jaar;

rand 3 meter breed € 0,36 per meter per jaar;

rand 6 meter breed € 0,72 per meter per jaar

Rekenvoorbeeld: perceel grote 200 m rand 6 meter breed; Vergoeding 144, =

Foto: Website Collectief Utrecht Oost. Botanisch waardevolle weiderand.



BROOD- EN BANKETBAKKERIJ

HUIBERS

◆ AMBACHTELIJK ◆



06 393 77 023
0317 356 207



Cuneraweg 94
3911 RN Achterberg



bakkerijhuibers.nl
info@bakkerijhuibers.nl

VAN **oort** ELEKTRONIKA

Achterbergsestraatweg 25
3911 CR Rhenen
0317-615689
info@vanoortelektronika.nl
www.vanoortelektronika.nl



7. Financiën

Vergoedingen gespaarde nesten

Dit jaar zijn de legselvergoedingen voor boeren gelijk aan die van vorig jaar. De gemeente Rhenen verstrekt deze vergoedingen. De uitbetaling aan de boeren wordt via de Agrarische Natuur Vereniging Het Binnenveld verzorgd. Onder de boeren met uitgekomen nesten (zie resultaten overzicht) wordt een bedrag van in totaal € 1500, = verdeeld. De bedragen per weidevogel zijn verschillend. Omdat er minder nesten zijn en we hetzelfde geld kunnen verdelen zijn de vergoedingen dit jaar wat hoger dan vorig jaar.

Kievit	Uitgebroed € 25,--
Grutto	Uitgebroed € 50,--
Scholekster	Uitgebroed € 50,--
Tureluur	Uitgebroed € 50,--

De uitbetaling loopt via de Agrarische natuurvereniging (ANV) Het Binnenveld.

De werkgroep WBW is de gemeente Rhenen zeer erkentelijk voor de huidige vergoedingen en de ANV voor de uitbetalingen.



Foto: Peter Pfeifer. Scholekster bij de Griff met een zoetwatermossel.

Voor 2020 is door de gemeente Rhenen wederom de toezegging gedaan om de legselvergoedingen ter beschikking te stellen. Het gaat weer om een bedrag van Euro 1500,= en daar zijn wij heel blij. Met dat geld kunnen we de boeren ook in 2020 weer een legselvergoeding bieden. Niet dat men het daarom doet maar het is wel een steuntje in de rug en geeft de waardering aan voor het meewerken aan de instandhouding van onze weidevogels in het Binnenveld.

Het IVN Veenendaal-Rhenen

Onze werkgroep is één van de werkgroepen van het IVN Veenendaal-Rhenen. We maken gebruik van de Groenhof en we kunnen voor onze activiteiten gebruik maken van een budget. Het budget van het IVN is bedoeld voor de vrijwilligers en voor activiteiten ten behoeve van dat vrijwilligerswerk. Denk daarbij aan PR werk, materiaal voor educatie, excursies, avonden van overleg, het jaarverslag etc.

Sponsors

Erg blij zijn we met onze sponsors uit Achterberg en Rhenen. Zij adverteren in dit jaarverslag. Elk jaar kunnen we rekenen op een bijdrage van zo'n 20-tal sponsors, veelal ondernemers uit het Binnenveld en Rhenen. Ontzettend fijn.

Ook sponsor worden als bedrijf of als particulier? Meld je dan aan bij ons.

Geld voor directe maatregelen in het veld.

WBW heeft ook een eigen rekeningnummer waar op het geld van de sponsors en de opbrengsten van de film staan. Dit beheert de werkgroep zelf. De middelen op deze rekening komen direct ten goede aan activiteiten in het veld zoals voor de inzet van een drone. Als boeren of burgers specifieke maatregelen willen treffen ten behoeve van de weidevogels zoals het aanleggen van plas-dras dan worden middelen gezocht bij het Collectief Utrecht Oost en anderen. Wij kunnen dan vanuit onze voorziening hieraan ook bijdragen.

De vrijwillige weidevogelbeschermingsgroep Binnenveld West is onderstaande sponsors veel dank verschuldigd. Met jullie bijdragen zijn we in staat dit jaarverslag te maken en diverse andere PR activiteiten.

Sponsors Vrijwillige Weidevogelbescherming Binnenveld West met een advertentie in dit jaarverslag.

Fa G Gaasenbeek & zn van Lienden&Kooistra Mol á Compagner De Wildernis Coöp Duijzer Achterberg Ter Maaten R de Bruin Snuffelcorner Rhenen Bullinga timmerwerken Vleesboerderij Het Binnenveld" Greenvalley Groen project Jan Rauw en zonen BV Fa. Smits Korpershoek Arjan Huibers Van Oort Hendrik Meijer	Mechanisatie en autobedrijf Accountants, belastingen Voegwerk en renovatie Vachtverzorging hond/kat Tuincentrum Supermarkt Fullservice en elektrotechniek Tandarts Tweedehand handelonderneming Houthandel/tuinhuysjes Vleesboerderij Veevoederadditieven Hoveniersbedrijf Agrarisch loonbedrijf Aannemersbedrijf Elektronica Brood- en banketbakkerij Elektronika Tweewielers Meijer	Achterbergsestrw 205 Achterberg Achterbergsestraat 179 Schoneveld 13 Achterberg Hogesteeg 6a Achterberg Weteringsteeg 12 Achterberg Schoneveld 35 Achterberg Hogesteeg 15 Achterberg Nieuwe Veenendaalseweg 6 Rhenen Meerdere adressen Rhenen Grebbedijk 26 Wageningen Zuidelijke Meentsteeg 9 Rhenen Agrobusinesspark 32 Wageningen Boslandweg 32 Rhenen Cuneraweg 129 Achterberg Cuneraweg 114 Achterberg Cuneraweg 173a Achterberg Cuneraweg 94 Achterberg Achterbergsestraatweg 25 Rhenen Cuneraweg 227 Achterberg
---	---	--

en diverse andere sponsors waaronder

Unifarm, WUR Wageningen
Monsanto, Wageningen

Dit jaarverslag wordt bezorgd bij:

- alle boeren WBW
- alle vrijwilligers WBW
- een aantal adressen in het gebied
- alle sponsors van dit jaarverslag
- Gemeente Rhenen
- Staatsbosbeheer (SBB)
- Landschap Erfgoed Utrecht (LEU)
- ANV Het Binnenveld / WBO
- IVN Veenendaal-Rhenen
- en andere plaatsen

Het verslag is ook digitaal beschikbaar via www.ivn.nl/afdeling/veenendaal-rhenen of www.inhetbinnenveld.nl

Iedereen die graag een (extra) exemplaar van dit jaarverslag wil ontvangen kan dit aanvragen bij de coördinator van WBW. Roelof de Jong, telefoon 0613269280

